

STATUTUL COMUNEI MOVILENI

Capitolul I Prezentarea generală a unității administrativ-teritoriale

Art.1.

a) Comuna Movileni este persoană juridică de drept public cu capacitate juridică deplină și patrimoniu propriu;

b) Conform Legii nr. 2/1968 privind organizarea administrativă a teritoriului României, republicată, cu modificările și completările ulterioare, în Anexa la județul Iași, poziția 56 este înscrisă comuna Movileni, cu cele 4 (patru) sate componente;

c) Comuna Movileni este subiect juridic de drept fiscal, titulară a codului de înregistrare fiscal și a conturilor deschise la unitățile teritoriale de trezorerie, precum și la unitățile bancare;

d) Comuna Movileni este titulară a drepturilor și obligațiilor ce decurg din contractele privind administrarea bunurilor care aparțin domeniului public și privat în care aceasta este parte, precum și din raporturile cu alte persoane fizice sau juridice, în condițiile legii;

(2) Comuna Movileni are sediul social în sat Movileni, comuna Movileni, str. Sperantei nr. 40, potrivit nomenclurii stradale aprobate prin Hotărârea Consiliului Local a comunei Movileni nr. 49/2010 și completată prin Hotărârea Consiliului Local a comunei Movileni nr. 17/2013, precum și codul de înregistrare fiscală: 4540410.

(3) Însemnele specifice comunei Movileni, județul Iași sunt:

a) stema României potrivit art. 10 din Legea nr. 102/1992 privind stema țării și sigiliul statului, cu modificările și completările ulterioare, **Anexa nr. 1 a** la prezentul statut;

b) drapelul României potrivit Legii nr. 75/1994, actualizată, **Anexa nr. 1 b** la prezentul statut;

c) Imnul național al României „Deșteaptă-te, române”, potrivit Legii nr. 75/1994, actualizată, **Anexa nr. 1 c** la prezentul statut;

Art.2.

(1) Comuna Movileni are reședința în sat Movileni, comuna Movileni, județul Iași, str. Sperantei nr.40, potrivit nomenclaturii stradale aprobate prin Hotărârea Consiliului Local a comunei Movileni nr.49/2010 și completată prin Hotărârea Consiliului Local a comunei Movileni nr.17/2013. Comuna Movileni se află pe raza teritorială a județului Iași;

(2) Comuna Movileni se delimitează din punct de vedere teritorial cu :

- Nord-comuna Vlădeni,
- Nord-Est-comunele Țigănași și Popricani,
- Sud-comunele Rediu și Romînești,
- Vest-comunele Gropnița și Romînești
- Nord-Vest-comuna Gropnița.

(3) Unitatea administrativ-teritorială Movileni, județul Iași are în componență un număr de 4 (patru) localități rurale, respectiv: satul Movileni, satul Larga-Jijia, satul Potîngeni și satul Iepureni.

4) Potrivit legislației în vigoare privind amenajarea teritoriului național, comuna Movileni, județul Iași, are rangul II.

(5) Prezentarea grafică și descriptivă, respectiv suprafețele intravilanului și extravilanului pe fiecare dintre localitățile menționate la alin. (3) sunt prevăzute în **Anexa nr. 2** la prezentul statut.

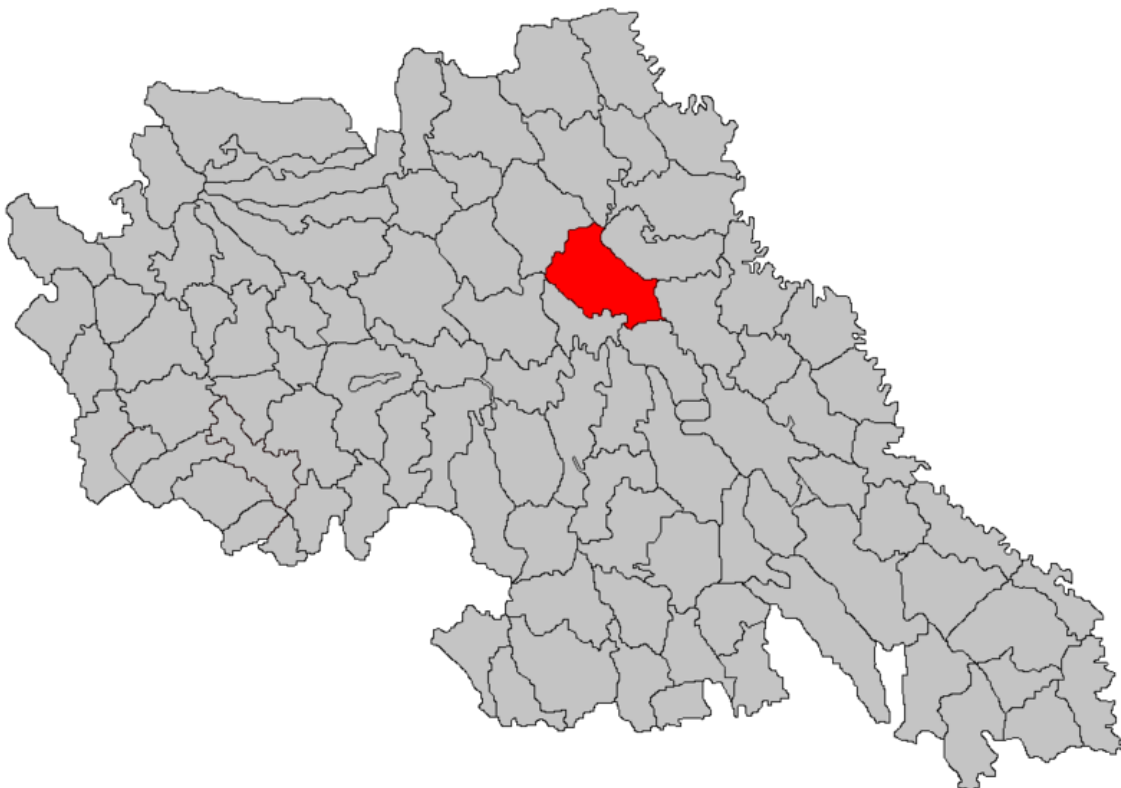

Art.3.

(1) Comuna Movileni, județul Iași dispune de o rețea hidrografică formată din: râuri, lacuri. Comuna Movileni, județul Iași se află în partea centrală a județului, pe malul drept al Jijiei, acolo unde primește apele micului afluent Sbanț.

(2) Pe teritoriul comunei Movileni, județul Iași se află zona umedă Larga-Jijia este considerată "Mica Deltă". Diversitatea faunei, florei și speciile de păsări este aproximativ similară cu cea din Delta Dunării. Mini-delta din Larga Jijiei este atracția principală de pe raza comunei Movileni, a cărei amenajare a început în 1977. Aceasta este reprezentată de o serie de lacuri (iazuri) care, după ce au fost organizate corespunzător, au devenit atracție și pentru numeroasele specii de păsări. Astfel, în urma cercetărilor realizate în anul 2000 de către studenții Universității „Alexandru Ioan Cuza” de la Iași, s-a constatat prezența a peste 190 de specii de păsări care trăiesc aici. În cadrul rezervației poți observa lebede, cormorani, egrete, rațe și alte păsări care aduc un strop de Deltă în zona Moldovei. Se întinde pe o suprafață de peste 1.200 de hectare și e un loc propice pentru a-ți petrece timpul în aer liber.

(3) Comuna Movileni, județul Iași dispune de o mare diversitate de soluri. cu o alcătuire geologică relativ simplă, cu o mobilitate tectonică redusă, cu structură și litologie destul de uniforme. Relieful este dezvoltat pe roci sedimentare, respectiv argile și marne sarmatice cu alternanțe subțiri de nisipuri fine. Relieful actual derivă dintr-o veche câmpie marină ce s-a înălțat ușor fiind urmată de retragerea mării sarmatice, vechiul relief fiind înlocuit cu un relief de dealuri și coline mai joase separate de văi largi.

Din punct de vedere pedologic pe teritoriul comunei Movileni, jud. Iași, se întâlnesc soluri cu însușiri deosebite și cu preabilități diferite, identificându-se următoarele categorii:

- protosoluri;
- cernisoluri;
- luvisoluri;
- pelisoluri;
- hidrosoluri;
- salsodisoluri;
- antrisoluri .

Din punct de vedere al potențialului lor natural de fertilitate, solurile pot fi grupate astfel:

Soluri cu potențial ridicat de fertilitate în care se includ toate tipurile de cernoziomuri și unele aluviosoluri, când nu sunt afectate de factori limitativi. Aceste soluri se pretează pentru tot felul de utilizări agricole (culturi cerealiere,

pajiști, plantații viti-pomicole), dar cele mai mari note de bonitate le primesc pentru culturi cerealiere și tehnice;

Soluri cu potențial moderat de fertilitate sunt faeoziomurile și preluvosolurile, rendzinele, majoritatea aluviosolurilor, precum și cele slab - moderate din prima categorie (cernoziomuri);

Soluri cu potențial scăzut de fertilitate includ soluri erodate și slab dezvoltate (erodosoluri și regosoluri) cu pretabilitate limitată pentru pajiști, plantații viti-pomicole și forestiere, apoi unele luvosoluri, pretabile pentru pajiști, plantații pomicole și unele culturi de câmp, gleiosolurile și solurile gleice, pretabile pentru fânețe.

(4) Denumirea și lungimea râurilor, lacurilor, denumirea faunei și florei de pe raza teritorială a comunei Movileni, județul Iași se regăsesc în Anexa nr. 3 la prezentul statut.

Art.4.

(1) Repartiția și evoluția în teritoriu a rețelei de localități, în ansamblu, este rezultatul unui complex de condiții natural și social- economice care s-au manifestat în diferite etape istorice.

Actuala rețea de așezări rurale este rezultatul unui proces istoric, multiseclar care atestă continuitatea de locuire a acestui teritoriu din cele mai vechi timpuri.

(2) Comuna Movileni, cu satele componente face parte din categoria așezărilor care apar amintite în primele documente istorice ale secolelor XIV-XV, din grupa localităților ce formează o adevărată fâșie care traversează poarta Târgu-Frumos și se prelungește până spre capitala Moldovei.

Legătura cu orașul Iași se face nu numai pe DJ282 Iași -Hălțeni ,ci și pe calea ferată Iași-Dorohoi, comuna dispunând de halte C.F.R. în satele Movileni, Potîngeni și Larga-Jijia.

(3) **Satul Movileni** devine centru de comună încă din anul 1877,ca așezare datează din anul 1772. La început purta numele de Baș-Ceauș, nume ce s-a păstrat până în anul 1864 când în timpul domniei lui Alexandru Ioan Cuza a fost schimbat în Movileni.

În anul 1801 s-a construit biserica Sf. Spiridon cu fundație de piatră și zidărie de cărămizi, care a fost distrusă într-un timp destul de scurt, în anul 1926 construindu-se actuală biserică cu contribuția cetățenilor. Halta Potîngeni de pe linia ferată Iași-Dorohoi a fost terminată în anul 1896 și a intrat în funcțiune în anul 1940.

În satul Movileni s-a născut Emil Iordache, critic și istoric literar, eseist, traducător, membru al Uniunii Scriitorilor din România. Absolvent al Facultății

de Filologie a Universității Al. I. Cuza din Iași (1975-1979), profesor în învățământul gimnazial, secretar de redacție al publicației „Caiete botoșănene (1983-1990), asistent, lector, conferențiar, apoi profesor la Facultatea de Litere din Iași, catedra de slavistică, șef al acestei catedre. În memoria lui, la școala care îi poartă numele s-a ridicat un bust.

Satul Larga-Jijia este plasat la 3 km sud-est de central comunal, pe șoseaua spre Iași. Numele său este legat de poziția geografică (podîșul Larga și râul Jijia, din apropiere), ca așezare datând din anul 1836.

În sat este o biserică din secolul XVIII, reamplasată în anul 1861. În documente se semnalează că în Larga exista o poșta cu 12 surugii și un căpitan; aceasta arată că prin sat trecea un drum care făcea legătura între Iași și Botoșani.

Satul Potîngeni este situat la 3 km vest de central comunal, pe podîșul cu același nume, datează din anul 1573. Alături de actuala biserică, cu fundație de piatră și cu pereți de cărămidă construită în anul 1759, în partea de vest a satului se află ruinele vechii biserici construite în anul 1600.

În anul 1898, în sat a fost înființată o școală care a primit un local propriu în anul 1910. Pe raza localității se află un tunel construit pentru linia CFR Iași - Dorohoi.

Satul Iepureni este situat la aproximativ 10 km sud-est de centrul comunei. Ca așezare datează din anul 1772. Acest sat a funcționat ca centru de comună începând cu anul 1925, timp de 7 ani, după care a trecut la comuna Țigănași, unde a format un centru cu mai multe comune pentru 1 an de zile. În anul 1933 se înființează comuna Iepureni, iar în anul 1968 se desființează, fostul sat de centru trecând la comuna Movileni. Școala din sat datează din anul 1865.

Avantajat de poziția geografică, pe direcția satului au trecut o serie de drumuri comerciale, de exemplu drumul Tâlharilor, cunoscut de pe vremea lui Alexandru cel Bun, drum care făcea legătura la nord cu Liov-Polonia, ceea ce a contribuit la dezvoltarea acestei așezări.

În anii 1941-1944 satul a fost complet distrus în urma luptelor din cel de al II-lea Război Mondial.

Este străbătut de șoseaua județeană DJ 282, care o leagă spre sud de Horlești, Reditu și Iași, spre nord-vest de Gropnița și de Șipote și mai departe în județul Botoșani de Răusenii, Hlipiceni, Todireni, Albești, Trușești, unde se intersectează cu DN 29D, Dângeni, Hănești, Vlășinești, Săveni, unde se intersectează cu DN 29D, Drăgușeni, Coțușca și Rădăuți-Prut, unde se termină în DN 24 C.

Comuna Movileni cu satele componente face parte din categoria așezărilor care apar amintite în primele documente istorice ale secolelor XIV-XV, din grupa localităților ce formează o adevărată fâșie care traversează Poarta Târgu-Frumos și se prelungește până spre capitala Moldovei.

La sfârșitul secolului al XIX-lea, comuna făcea parte din plasa Copou a județului Iași și era formată din satele Movileni, Larga, Românești și Potângenii, având în total 1900 de locuitori. Anuarul Socec din 1925 o consemnează în plasa Bahlui a aceluiași județ, având aceeași componentă (plus cătunul Buțuluc) și o populație de 2103 locuitori. În 1931, comuna a fost temporar desființată, satele ei trecând la comuna Gropnița. Ulterior, comuna a fost reînființată, și a apărut pe teritoriul ei actual și comuna Epureni, cu satul Epureni care anterior fusese la comuna Rediul Mitropoliei.

În 1950, cele două comune au fost transferate raionului Iași din regiunea Iași. În 1968, ele au revenit la județul Iași, și tot atunci a fost desființată comuna Epureni, satul ei fiind inclus în comuna Movileni, care a căpătat atunci alcătuirea actuală.

Două dintre ele sunt situri arheologice: movilele din Halstattul târziu pe culmea dealului de la nord-nord-vest de biserica din Movileni; și situl de „la Grădină”, aflat pe un grind de la 500 m est de satul Larga-Jijia, sit ce cuprinde urme de așezări din neoliticul târziu (cultura ceramicii liniare), eneolitic (cultura precucuteni, faza II) și perioada Halstatt.

Un al treilea obiectiv este clasificat ca monument de arhitectură — biserica de lemn „Sfântul Nicolae” (1861) din satul Larga-Jijia.

La est de sat, pe un grind din albia majora a Jijiei, înalt de circa 2,50 m, a fost identificată o importantă stațiune arheologică, cercetată prin sondaje în 1951. Cel mai vechi nivel de locuire aparține culturii ceramicii liniare, reprezentată prin fragmente ceramice specifice, dar fără complexe de locuire. Mult mai bogată în materiale arheologice este așezarea Precucuteni, faza II. A fost dezvelită o locuință cu ceramica, unelte și oase de animale domestice sau sălbatice. Utilajul litic se compune din lame retusate sau cu scobitura retusată, gratoare pe aschii și lame cu partea activă oblică, convexă, concavă, unguiforme, circulare, ovalare, „cu bot”, sau duble, unele cu retuse pe laturile lungi, lame neretusate, aschii, nuclee de diferite forme. Dintre uneltele de os se remarcă mai multe slefuitoare, unul fiind confecționat dintr-un metatarsian de bou, cu două fete opuse albiate prin slefuire, cu striuri longitudinale; alte patru aparțin aceluiași tip și sunt lucrate din metatarsiane; al cincilea este cioplit dintr-un radius de cerb.

Ceramica a fost împartită în trei specii;

- a) din pasta grosieră, dar bine arsă – vase de uz comun, acoperite cu barbotina sau cu decor alveolar;
- b) vase din aceeași pasta cu ardere inferioară, dar cu suprafața lucrată îngrijit, cu decor incizat;
- c) ceramica fină, din pasta omogenă, bine arsă.

În cadrul plasticii, se remarcă fragmentul de statueta compus din șase siluete antropomorfe, ce face parte din grupa suporturilor de tipul „hora”, constituind cel mai vechi exemplar de acest gen cunoscut până în prezent. S-au descoperit și câteva fragmente ceramice de tip Cucuteni B, dar nu s-a putut diferenția un nivel de locuire aparținând acestei faze a eneoliticului. Depunerea Precucuteni II este suprapusă de o așezare Nouă cu mai multe cenusare, dintre care unul singur a fost sectionat, descoperindu-se o ceramică specifică sfârșitului epocii bronzului, omoplaticrești, fauna. La partea superioară a acestui cenusars-au semnalat câteva fragmente ceramice din Hallstatt-ul timpuriu, iar sporadic, altele datate în sec. IV e.n. În aceeași zonă au fost dezvelite șase morminte, dintre care unul aparținând unui copil de 8-10 ani, cu scheletul orientat NE-SV, în poziție chirchită (M.I), și doi adulți, în aceeași poziție, cu urme de ocră roșie pe oasele scheletului; mormintele 2, 5 și 6 par să aparțină unei necropole sarmatice, datate în sec. IV e.n.

Articolul 5

(1) Populația comunei Movileni, județul Iași numără 3278 locuitori conform recensământului efectuat în 2011 .

(2) Componența și structura populației comunei Movileni, județul Iași , defalcate inclusiv pe localități componente, se regăsește în [anexa nr. 5](#) prezentului statut (3) Aspectele privind numărul populației se actualizează în urma recensământului în vederea respectării dreptului cetățenilor aparținând unei minorități naționale de a folosi limba lor maternă în relația cu administrația publică locală și cu serviciile deconcentrate.

Capitolul II Autoritățile administrației publice locale

Articolul 6

1) Autoritățile administrației publice locale sunt:

a) Consiliul Local al comunei Movileni, județul Iași reprezintă autoritate deliberativă de la nivelul comunei Movileni, județul Iași.

Consiliul Local al comunei Movileni, județul Iași este format din 13 (treisprezece) membri.

b) Primarul comunei Movileni, județul Iași , dl. Hodoroabă Dan Constantin, ca autoritate executivă.

c) La nivelul comunei Movileni, județul Iași, Consiliul local a ales un viceprimar, numele acestuia fiind dl. Holbură Gheorghe.

(2) Apartenența politică a consilierilor locali este următoarea: 5 (cinci) consilieri locali USR PLUS, 4 (patru) consilieri locali PSD ,3 (trei) consilieri locali PNL și 1 (un) consilier local PRM.

(3) Constituirea Consiliului Local al comunei Movileni, județul Iași s-a constatat prin Ordinul prefectului județului Iași nr.315/6.10.2020.

(4) Componenta nominală, perioada/perioadele de exercitare a mandatelor aleșilor locali, precum și apartenența politică a acestora, începând cu anul 1992, sunt prevăzute în anexa nr. 6.a la prezentul statut, respectiv în anexa nr. 6.b la prezentul statut, după caz.

Articolul 7

(1) Autoritățile administrației publice locale au dreptul de a conferi și retrage titlul de cetățean de onoare persoanelor fizice române sau străine pentru comuna Movileni, județul Iași

(2) Autoritățile administrației publice locale au dreptul de a conferi certificatul de fiu/fiică al/a comunei persoanelor fizice române sau străine pentru comuna Movileni, județul Iași.

3) Criteriile potrivit cărora autoritățile administrației publice locale au dreptul de a conferi și retrage titlul de cetățean de onoare persoanelor fizice române sau străine, precum și procedura aplicabilă pentru acordarea titlului și certificatului de fiu/fiică al/a comunei Movileni, județul Iași se regăsesc în anexa nr. 7 la prezentul statut.

Capitolul III Căi de comunicație

Articolul 8

(1) Raza teritorială a comunei Movileni, județul Iași este tranzitată, mai multe dintre următoarele rețele de transport, potrivit prevederilor Legii nr. 363/2006 privind aprobarea Planului de amenajare a teritoriului național - Secțiunea I - Rețele de transport, cu modificările și completările ulterioare:

a) rețeaua rutieră;

b) rețeaua de căi ferate;

(2) Rețeaua de transport prevăzută la alin. (1) lit. a) este formată, potrivit Ordonanței Guvernului nr. 43/1997 privind regimul drumurilor, republicată, cu modificările și completările ulterioare, din drumuri de interes județean și drumuri de interes comunal și poduri, astfel cum sunt prezentate în anexa nr. 8.a la prezentul statut.

(3) Rețeaua de transport prevăzută la alin. (1) lit. b), potrivit prevederilor Legii nr. 363/2006, cu modificările ulterioare, cuprinde: linii de cale ferată convenționale, de interes local, astfel cum sunt prezentate în anexa nr. 8.b la prezentul statut.

Capitolul IV Principalele instituții care își desfășoară activitatea pe raza teritorială a unității administrativ-teritoriale

Articolul 9

(1) Rețeaua școlară de la nivelul comunei Movileni, județul Iași, potrivit Legii educației naționale nr. 1/2011, cu modificările și completările ulterioare, cuprinde numărul total de unități de învățământ de stat și particular preuniversitar, acreditate, respectiv autorizate să funcționeze provizoriu, numărul total al unităților de învățământ preuniversitar, înființate în structura universităților de stat, și numărul total al furnizorilor de educație autorizați să funcționeze provizoriu.

(2) Pe raza teritorială a comunei Movileni, județul Iași își desfășoară activitatea un număr total de 5 (cinci unități de învățământ de stat).

3) Unitățile de învățământ și furnizorii de educație prevăzuți la alin. (1), precum și universitățile, academiile de studii, institutele, școlile de studii superioare de stat private sau confesionale, după caz, sunt prezentate în anexa nr. 9 la prezentul statut.

(4) Comuna Movileni, județul Iași susține unitățile de învățământ și furnizorii de educație prevăzuți la alin. (1) potrivit prevederilor Legii nr. 1/2011.

Articolul 10

(1) Pe raza teritorială a comunei Movileni, județul Iași își desfășoară activitatea o instituție de cultură, Căminul cultural Movileni.

(2) Pe raza teritorială a comunei Movileni, județul Iași se organizează Sărbătoarea comunei Movileni are loc în prima sâmbătă și duminică din luna septembrie, Datini și obiceiuri de iarnă - 7 ianuarie.

(3) Tipul și denumirea instituțiilor de cultură ori tipul și denumirea manifestărilor culturale se regăsesc în anexa nr. 9 la prezentul statut.

(4) Comuna Movileni, județul Iași participă la finanțarea manifestărilor culturale de la bugetele locale, din venituri proprii, fonduri externe rambursabile și nerambursabile, contracte cu terții, după caz, potrivit legii.

Articolul 11

(1) Pe raza teritorială a comunei Movileni, județul Iași se asigură asistență medicală profilactică și curativă;

(2) Comuna Movileni ,județul Iași participă la finanțarea activităților de asistență de sănătate publică de la bugetele locale, din venituri proprii, fonduri externe rambursabile și nerambursabile, contracte cu terții, după caz, potrivit legii.

(3) Asistența medicală prevăzută la alin. (1) lit. a) se realizează, dacă este cazul, prin: cabinete medicale ambulatorii ale medicilor de familie;

(4) Lista cu numărul și denumirea unităților prin care se asigură asistența medicală sunt prezentate în anexa nr. 9 la prezentul statut.

Articolul 12

(1) Pe raza teritorială a comunei Movileni, județul Iași se asigură servicii sociale definite potrivit art. 30 din Legea asistenței sociale nr. 292/2011, cu modificările și completările ulterioare.

(2) Comuna Movileni, județul Iași asigură cadrul pentru furnizarea serviciilor sociale prevăzute la alin. (1).

(3) Lista cu tipul serviciilor sociale asigurate de comuna Movileni ,județul Iași se regăsește în anexa nr. 9 la prezentul statut.

Articolul 13

(1) Pe raza teritorială a comunei Movileni ,județul Iași își desfășoară activitatea o asociație sportivă, Biruința Movileni.

Capitolul V Funcțiuni economice ale unității administrativ-teritoriale

Articolul 14

(1) Principalele funcțiuni economice, capacități de producție diversificate din sectorul secundar și terțiar, precum și din agricultură sunt prevăzute în anexa nr. 10 la prezentul statut.

Capitolul VI Bunurile din patrimoniul unității administrativ-teritoriale

Articolul 15

(1) Patrimoniul comunei Movileni ,județul Iași este compus din bunurile mobile și imobile care aparțin domeniului public și domeniului privat al comunei Movileni ,județul Iași .

(2) Inventarul bunurilor aflate în patrimoniul comunei Movileni , județul Iași, întocmit și atestat prin Hotărârea Consiliului Local nr. 72/11.07.2019/Hotărârea Consiliului Local nr.114/28.11.2019, în conformitate cu prevederile art. 289 din Ordonanța de urgență a Guvernului nr. 57/2019 privind Codul administrativ, cu modificările și completările ulterioare, se găsește în anexa nr. 11 la prezentul statut

(3) Inventarul bunurilor aflate în patrimoniul comunei Movileni ,județul Iași se actualizează ori de câte ori intervin evenimente de natură juridică și se publică pe pagina de internet a comunei Movileni ,județul Iași , în secțiunea dedicată acestui statut.

Capitolul VII Serviciile publice existente

Articolul 16

Serviciile comunitare de utilități publice furnizate la nivelul comunei Movileni, județul Iași sunt:

- a) serviciul public de alimentare apă și canalizare, furnizat de APAVITAL;
- b) serviciul public de transport, după caz, furnizat de: Regio calatori;
- c) serviciul public de salubritate, furnizat de:Girexim universal;
- d) serviciul public de iluminat :E.ON.

Articolul 17

Transportul și distribuția energiei electrice de pe raza teritorială a comunei Movileni ,județul Iași sunt furnizate de E.ON .

Capitolul VIII Atribuirea și schimbarea denumirilor de străzi, piețe și de obiective de interes public local

Articolul 18

(1) Comuna Movileni,județul Iași , atribuie sau schimbă denumirile de: străzi, piețe și de obiective de interes public local, precum și pentru obiective și instituții de interes local aflate în subordinea sa, cu respectarea prevederilor Ordonanței Guvernului nr. 63/2002 privind atribuirea sau schimbarea de denumiri, aprobată cu modificări prin Legea nr. 48/2003, cu modificările și completările ulterioare.

(2) În situația în care, prin proiectele de hotărâri ale consiliilor locale, se propune atribuirea ca denumire a unor nume de personalități ori evenimente istorice, politice, culturale sau de orice altă natură ori schimbarea unor astfel de denumiri, aceste hotărâri vor putea fi adoptate numai după ce au fost analizate și avizate de comisia de atribuire de denumiri județeană, respectiv a municipiului București, în conformitate cu prevederile Ordonanței Guvernului nr. 63/2002 privind atribuirea sau schimbarea de denumiri, aprobată cu modificări prin Legea nr. 48/2003, cu modificările și completările ulterioare.

(3) Schimbarea denumirilor instituțiilor publice și a obiectivelor de interes județean, se face prin hotărâre a consiliului județean, cu avizul consiliului local pe al cărui teritoriu administrativ sunt amplasate instituțiile și obiectivele în cauză, în conformitate cu prevederile Ordonanței Guvernului nr.

63/2002 privind atribuirea sau schimbarea de denumiri, aprobată cu modificări prin Legea nr. 48/2003, cu modificările și completările ulterioare.

Capitolul IX Societatea civilă, respectiv partidele politice, sindicatele, cultele și organizațiile nonguvernamentale care își desfășoară activitatea în unitatea administrativ-teritorială

Articolul 19

(1) Comuna Movileni, județul Iași realizează un cadru de cooperare sau asociere cu organizații neguvernamentale, asociații, organizații de tineret, în vederea finanțării și realizării unor acțiuni sau proiecte care vizează dezvoltarea comunității.

(2) Comuna Movileni, județul Iași . acordă o atenție deosebită proiectelor culturale și educative cu caracter local, regional, național, european și internațional, care se încadrează în strategia de dezvoltare a unității administrativ- teritoriale.

3) Comuna Movileni, județul Iași poate acorda finanțări nerambursabile de la bugetul local, în baza Legii nr. 350/2005 privind regimul finanțărilor nerambursabile din fonduri publice alocate pentru activități nonprofit de interes general, cu modificările și completările ulterioare .

(4) Lista cu denumirea principalelor organizații neguvernamentale care își desfășoară activitatea pe raza teritorială a comunei Movileni, județul Iași se regăsește în anexa nr. 12 la prezentul statut.

Articolul 20

(1) Pe teritoriul comunei Movileni, județul Iași își desfășoară activitatea un număr de de partide politice sau organizații aparținând minorităților naționale, înființate în condițiile Legii partidelor politice nr. 14/2003, republicată, cu modificările și completările ulterioare

(2) Lista partidelor politice care își desfășoară activitatea în comuna Movileni ,județul Iași se găsește în Anexa nr. 12 la prezentul statut.

Articolul 21

(1) În comuna Movileni, județul Iași, își desfășoară activitatea următoarele culte religioase: ortodocși (95,03%). Pentru 4,39% din populație, nu este cunoscută apartenența confesională.

(2) Lista cu denumirile lăcașelor aparținând cultelor religioase prevăzute la alin. (1) se regăsește în anexa nr. 12 la prezentul statut.

Capitolul X Participare public

Articolul 22

Populația din comuna Movileni, județul Iași este consultată și participă la dezbaterile problemelor de interes local, astfel:

- a) prin intermediul referendumului local, organizat în condițiile legii;
- b) prin intermediul adunărilor cetățenești organizate pe sate;
- c) prin dezbaterile publice asupra proiectelor de acte administrative;
- d) prin participarea la ședințele consiliului local

Articolul 23

(1) În funcție de obiectul referendumului local, modalitatea de organizare și validare a acestuia se realizează cu respectarea prevederilor Legii nr. 3/2000 privind organizarea și desfășurarea referendumului, cu modificările și completările ulterioare sau ale Ordonanței de urgență a Guvernului nr. 57/2019, cu modificările și completările ulterioare, după caz.

(2) Referendumul local se poate organiza în toate satele și localitățile componente ale comunei sau numai în unele dintre acestea.

Capitolul XI Cooperare sau asociere

Articolul 24. Comuna Movileni, județul Iași se asociază sau cooperează, după caz, cu persoane juridice de drept public sau de drept privat române sau străine, în vederea finanțării și realizării în comun a unor acțiuni, lucrări, servicii sau proiecte de interes public local cu respectarea prevederilor art. 89 din Ordonanța de urgență a Guvernului nr. 57/2019, cu modificările și completările ulterioare.

Articolul 25

(1) Comuna Movileni, județul Iași aderă la asociații naționale și internaționale ale autorităților administrației publice locale, în vederea promovării unor interese comune.

(2) Lista cu denumirea înfrățirilor, cooperărilor sau asocierilor încheiate de Comuna Movileni, județul Iași se regăsește în anexa nr. 13 la prezentul statut.

Articolul 26

Programele, proiectele sau activitățile, după caz, a căror finanțare se asigură din bugetul local, prin care se promovează/consolidează elemente de identitate locală de natură culturală, istorică, obiceiuri și/sau tradiții, se regăsesc în anexa nr. 14 la prezentul statut.

Capitolul XII Dispoziții tranzitorii și finale

Articolul 27

Anexele nr. 1-14 fac parte integrantă din prezentul statut, aprobat prin Hotărârea Consiliului Local nr. 27/25.02.2021.

Articolul 28

Orice modificare care are ca obiect modificarea Statutului comunei Movileni, județul Iași sau a anexelor acestuia se realizează numai prin hotărâre a autorității deliberative.

Articolul 29

Anexa nr. 11 la prezentul statut se actualizează ori de câte ori intervin evenimente de natură juridică.

Articolul 30

Prezentul statut și anexele acestuia, cu excepția celei prevăzute la art. 29 se actualizează, în funcție de modificările și completările apărute la nivelul elementelor specifice ale acestora, cel puțin o dată pe an.

Președinte de ședință,

Cătălin Șcrab

Secretar –general,

Carmen Ancuța

Anexa nr. 1.a la statut

Modelul stemei Comunei Movileni, județul Iași



Simbolurile heraldice statale fac parte din identitatea națională.
Stema actuală a fost elaborată după Revoluția din Decembrie 1989.

Elementele constitutive ale stemei naționale a României cuprind:

Vulturul de aur cruciat- element central care simbolizează dinastia întemeietoare a Basarabilor, nucleul în jurul căruia a fost organizată Țara Românească, una dintre cele trei provincii din Evul Mediu (Țara Românească, Moldova și Transilvania);

Scutul pe care stă este de azur- simbolizează cerul. Vulturul ține în gheare însemnele suveranității: **un sceptru și o sabie**, care reamintesc de domnitorul Moldovei, Ștefan cel Mare și Sfânt și de domnitorul Țării Românești, Mihai Viteazul, primul unificator al celor trei Țări Române.

Un **blazon** împărțit în câmpuri heraldice prezintă simbolurile provinciilor istorice românești de la stânga la dreapta:

Țara Românească pe azur: un vultur ținând în cioc o cruce ortodoxă de aur

Moldova: un bour negru cu o stea între coarne.

Banatul și Oltenia, un pod galben cu două arce de boltă (simbolizând podul peste Dunăre al împăratului roman Traian) și un leu de aur.

Transilvania: deasupra se află un vultur negru cu gheare de aur; dedesubt se găsesc șapte turnuri crenelate simbolizând cele șapte orașe principale ale Transilvaniei.

Teritoriile adiacente Mării Negre (provincia istorică Dobrogea) sunt reprezentate de doi delfini afrontați.

Anexa nr.1. b la statut

Modelul steagului comunei Movileni ,județul Iași



Drapelul României este **tricolor**: *roșu, galben și albastru*. Drapelul României are culorile plasate vertical precum urmează: **albastru** (la lance), **galben** (în mijloc) și **roșu** (în afară). Albastrul este cobalt, galbenul – crom, iar roșul – vermillon.

De-a lungul istoriei, drapelul României, nu a suferit transformări majore, cu excepția distribuției culorilor (în materie de proporție și poziție), ca urmare a impactului spiritului revoluționar francez când multe dintre statele Europei au adoptat ca drapel național steagul standard cu trei culori.

Anexa nr. 1.c la statut

Modelul imnului comunei Movileni, județul Iași

Imnul național al României

Poemul „Un răsărit” al lui Andrei Mureșanu a fost scris și publicat în timpul Revoluției de la 1848 și a fost cântat pentru prima oară în iulie 1848. Ulterior poemul a devenit imn, sub titlul „**Deșteaptă-te, române!**”. Muzica a fost compusă de **Anton Pann** (1796-1854), poet și autor de manuale de muzică. După 1848, „Deșteaptă-te, române!” a fost un cântec foarte drag românilor, însuflându-le curajul atât în timpul Războiului de Independență (1877-1878), cât și în luptele din Primul și cel de-al Doilea Război Mondial.

La 22 Decembrie 1989, în timpul revoluției anticomuniste, cântecul s-a auzit spontan pe străzi, ca un simbol al libertății câștigate. Astfel, instituirea ca imn național a venit de la sine.

Anexa nr. 2 la statut

Componenta comunei Movileni

Comuna Movileni ocupă o poziție relativ centrală în cuprinsul județului, plasându-se la 28 km nord-vest de Municipiul Iași, cu o suprafață totală de 7547 ha, din care suprafața de 7053 ha teren extravilan și 494 ha intravilan

Comuna Movileni are în componența sa 4 (patru) sate :

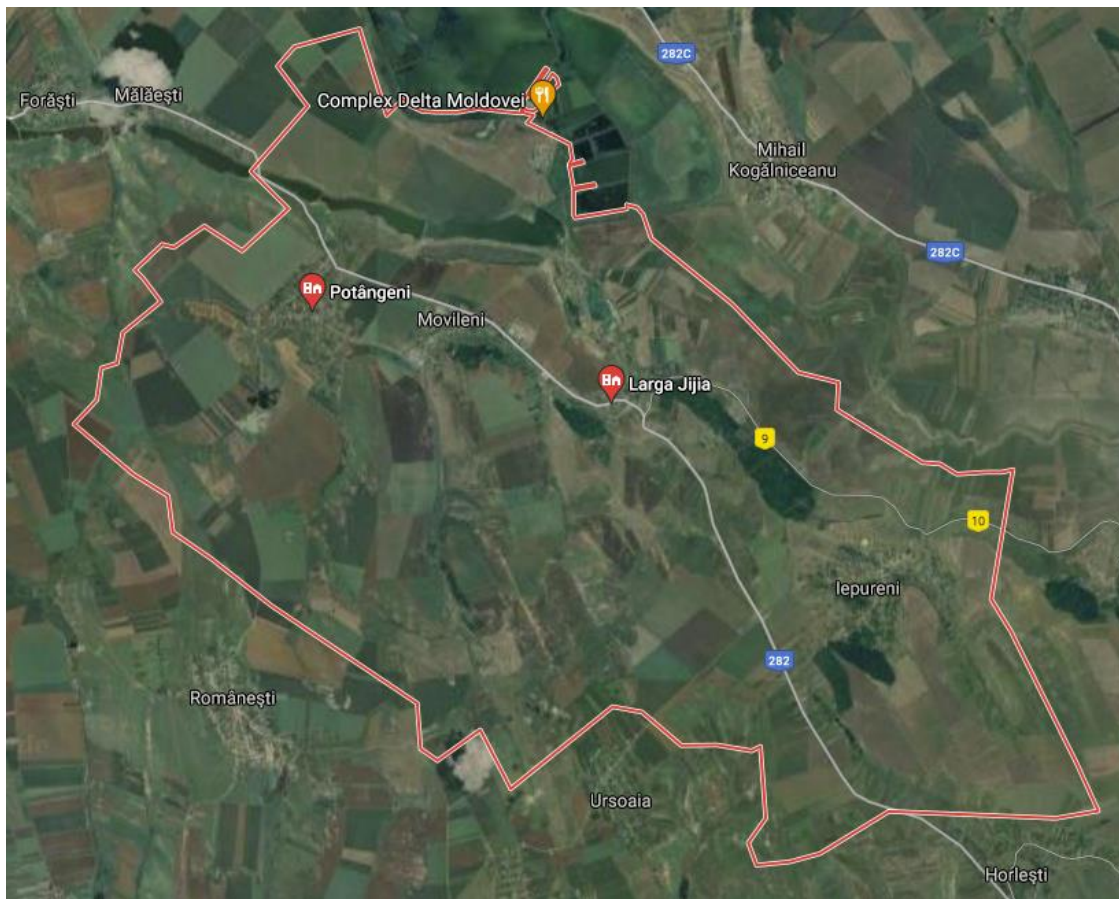

1. Potângeni - Situat la 3 km vest de centrul comunal, pe podișul cu același nume, datează din anul 1573, cu o suprafață de 136 ha.

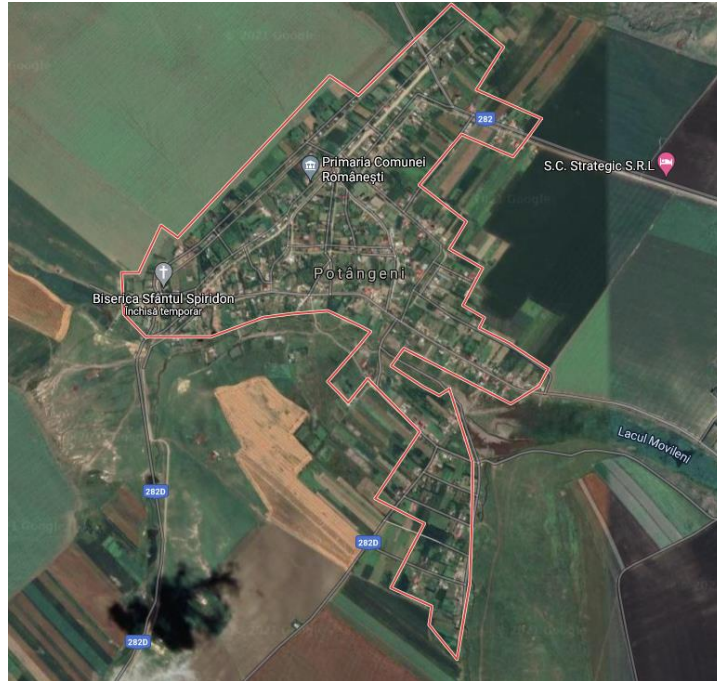

2. Larga-Jijia - Este plasat la 3 km sud-est de centrul comunal, pe șoseaua spre Iași. Numele său este legat de poziția geografică (podisul Larga și raul Jijia din apropiere), ca așezare datând din anul 1836, cu o suprafață de 74 ha .

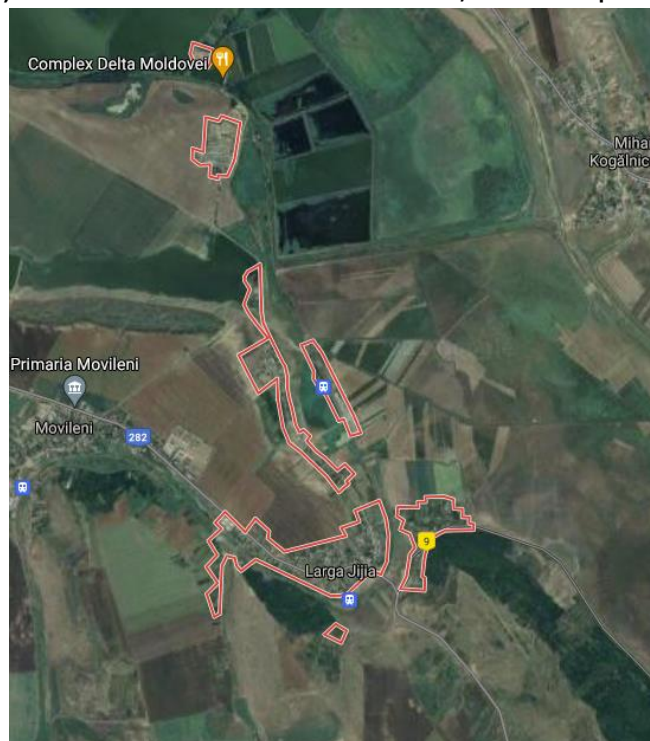

3. Iepureni - Este situat la aproximativ 10 km sud-est de centrul comunei. Ca așezare datează din anul 1772. cu o suprafață de 213 ha.

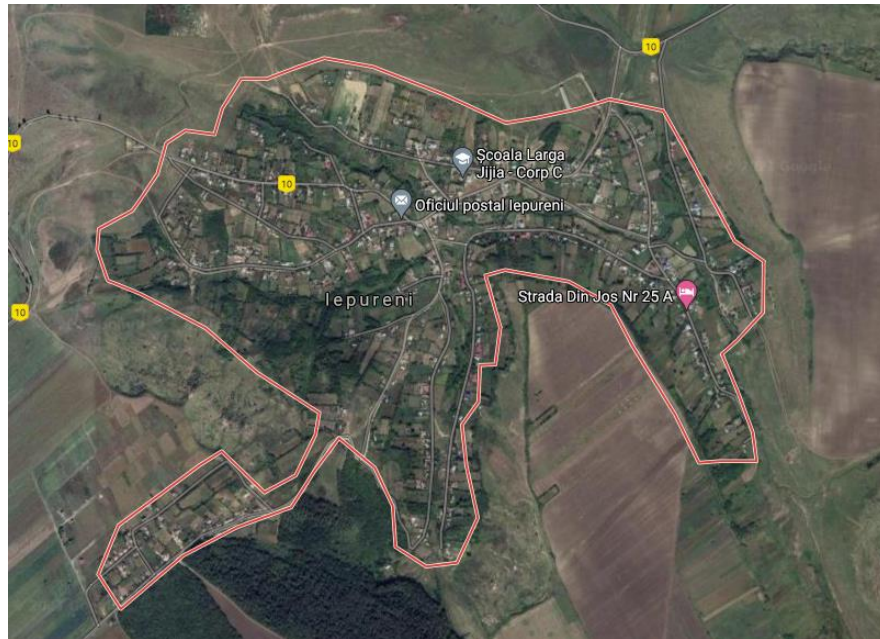

4. Movileni - este satul de reședință al comunei cu același nume din judetul Iași. Ca așezare datează din anul 1772 și are o suprafață de 69 ha.

